

SECRETARIA DE INOVAÇÃO E DESENVOLVIMENTO ECONÔMICO

Ilmo Senhor Secretário

Ref: Transição Municipal 2020

Nos termos da PORTARIA Nº 08/GP-DFAT/2020, vimos solicitar informações, acerca do Desenvolvimento Econômico, Inovação, Emprego e Renda, de forma a complementar os estudos da Comissão de Transição, quais sejam:

1) Esta Secretaria possui algum contrato ou convênio com prazo a ser encerrado? Qual objeto? Valor? Prazo?

- Vide ANEXO 1.

2) Cópia do Organograma, informações sobre a infraestrutura e quadro de pessoal (nomes, cargos e salários);

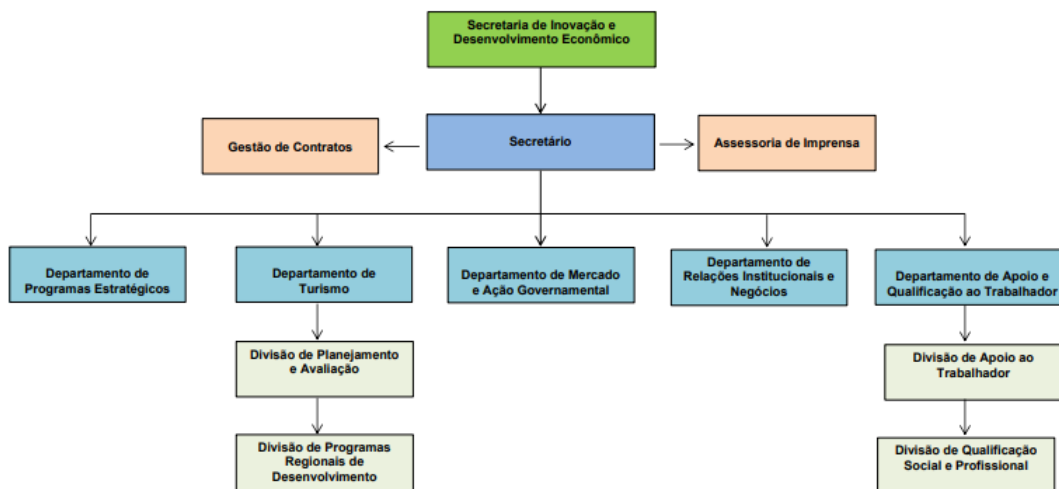
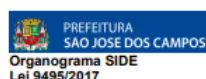

3) Quantas empresas foram abertas no município e dessas quantas foram abertas na Sala do Empreendedor, desde janeiro de 2017 até 31 de outubro deste ano? Em cada um dos casos, indicar o setor correspondente: de indústria, de comércio ou de serviço. Indicar também as MEIs; *CHECAR BASE DE DADOS SGAF*

2016	MEI		Simples Nacional		Outros Regimes		Total	
	Empresas Abertas	Nº de Funcionários	Empresas Abertas	Nº de Funcionários	Empresas Abertas	Nº de Funcionários	Total	Total Nº Funcionários
	2424	32	56	13	2632	4078	5112	4123
2017	MEI		Simples Nacional		Outros Regimes		Total	
	Empresas Abertas	Nº de Funcionários	Empresas Abertas	Nº de Funcionários	Empresas Abertas	Nº de Funcionários	Total	Total Nº Funcionários
	2951	41	69	28	2811	2821	5831	2890
2018	MEI		Simples Nacional		Outros Regimes		Total	
	Empresas Abertas	Nº de Funcionários	Empresas Abertas	Nº de Funcionários	Empresas Abertas	Nº de Funcionários	Total	Total Nº Funcionários
	4369	205	66	8	3000	4497	7435	4710
2019	MEI		Simples Nacional		Outros Regimes		Total	
	Empresas Abertas	Nº de Funcionários	Empresas Abertas	Nº de Funcionários	Empresas Abertas	Nº de Funcionários	Total	Total Nº Funcionários
	6296	227	167	16	3203	3961	9666	4204

2020 (até outubro) MEIs 5.163 total de empresas abertas = 8.492

Tendência de fechar Dezembro/2020 com 10.000 empresa abertas

- Não temos o total de postos de trabalho abertos de 2020 (pode ser conseguido junto ao SGAF)

4) Quais são as leis municipais de incentivo econômico em vigor?

Lei 182/1999

Lei 256/2003 e 627/2019

Lei 605/2018 - Logística

5) Existe alguma tratativa em andamento para vinda de novas empresas para

Cidade? Ramo de atividade? Porte da Empresa?

Sim, existem tratativas de empresas de médio e grande porte nos setores de alimentos, biotecnologia, saúde, logística, aeronáutico, varejo, termoelétrico, serviços compartilhados (BackOffice).

6) Quais as empresas com mais de 50 empregos se instalaram no município, por setor, desde janeiro de 2017? Qual a previsão de instalação de empresas do mesmo porte até o final deste ano? Quais empresas do mesmo porte encerraram suas atividades desde janeiro de 2017?

Temos informações de importantes empresas que se instalaram no município neste período, contudo a lista com detalhes poderia ser analisada com apoio da SGAF. Com

relação a empresas do mesmo porte que encerraram suas atividades temos a mesma situação de ausência de dados sistemáticos na SIDE.

Aqui estão alguns importantes exemplos de empresas que se instalaram em São José dos Campos no período:

Cinépolis – serviços de cinema e conveniência

Shopping Oriente – serviços de entretenimento e comércio

Hospital Royal Care – setor de saúde

WeWork – setor de co-working serviços

Lojas Cem Santana, Lojas Mamãe Presentes, Casa do Lojista – Setor varejo atacadista

Villarreal Urbanova, Dia, Semar, OBA, Shibata, Máximo Urbanova, ampliação do Extra Supermercados.

Pronave – setor de logística.

Concessionária Ford Econorte – Setor automotivo.

Ball, Bayer e Pilkington – serviços de compartilhados (back office).

Jeronimo, Madero, Paris6 – restaurantes fastfood

*Complemento de resposta possível no SGAF (cadastro Mobiliário/empresa fácil / receita)/
NÃO TEMOS ACESSO*

Mais informações ANEXO 2 - SALA DO EMPREENDEDOR.

8) QUALIFICA: qual número de pessoas atendidas no programa de 2017 a 2020?

2017 – 11.000 vagas;

2018 – 12.500 vagas;

2019 – 15.000 vagas;

2020 – 15.000 vagas;

Evasão entre 15 e 20%.

Qual valor investido no mesmo período?

2017: R\$ 828.052,06;

2018: R\$ 601.384,03;

2019: R\$ 2.284.249,76.

Obs: os contratos possibilitam cursos em prazos superiores a 12 meses.

9) STARTUP SÃO JOSÉ: qual o número de startup instaladas no local? Qual o valor da despesa mensal e o valor investido?

I. Existem 16 (Dezesseis) Startups instaladas atualmente no Programa Startup São José.

II. O valor da despesa mensal é de R\$ 33.963,33 (Trinta e três mil, novecentos e sessenta e três reais e trinta e três centavos), sendo:

Fornecimento de Internet R\$ 8.900,00

Manutenção de Ar condicionado R\$ 1.460,00

Limpeza R\$ 5.833,33

Vigilância R\$ 17.770,00

Nota: O Programa recolhe um valor mensal de R\$ 2.400,00 com Taxas de Participação pagas pelas empresas instaladas.

III. O valor investido foi R\$ 391.188,19 (Trezentos e noventa e um mil, cento e oitenta e oito reais e dezenove centavos), sendo:

Obra R\$ 236.320,55

Móveis R\$ 154.867,64

10) TURISMO: qual a quantidade de feiras e congressos realizados na Cidade de 2017 a 2020? Houve incentivo da Prefeitura? Valor?

Não temos números exatos gerais dos eventos deste tipo realizados no município, devido a não obrigatoriedade de consulta ou solicitações por parte dos organizadores, junto ao Departamento de Turismo. Com a proposta que está em tramitação da alteração da Lei Complementar nº 273/2003, em um de seus artigos prevê que os organizadores de feiras e eventos, que se enquadrem nesta legislação, comunique ao COMTUR- Conselho Municipal de Turismo, sobre a realização do evento, podendo inclusive ceder espaço para estande ou balcão receptivo ao turismo joseense. Além de tornar o município mais atrativo na captação e recepção de eventos e feiras expositoras.

Temos registro de apenas os números de eventos e feiras que nos procuraram neste período para apoio e cessão de espaço para estande ou balcões receptivos.

Custos estimados:

ANO	VALOR
2017	R\$ 30.000,00
2018	R\$ 74.310,00
2019	R\$ 142.700,00
2020	R\$ 31.500,00
Total	R\$ 278.510,00

- Mais informações no ANEXO 3 preparado pelo departamento de turismo - Feiras e eventos entre 2017-2020.

11) QUIOSQUES BANHADO: quantos estão permissionários? Existe algum projeto ou estudo em andamento para o local?

Serão 21 permissionários - 21 artesãos com permissão de uso, via decreto.

Será implantado nos quiosques 3 e 4, o projeto "Artes de São José ", onde os artesãos em escala de rodízio e revezamento terão oportunidade de expor e vender seus artesanatos.

No quiosque 2 funcionará a cargo da SIDE, por meio do departamento de Turismo, o projeto "Turismo São José ", onde haverá atendimento ao artesão (Sutaco) e balcão de informações turísticas, com apoio do Comtur (Conselho Municipal de Turismo).

12) PONTO RURAL: qual o número de atendimento? Quantidade de serviços oferecidos?

Atendimentos entre 2018 a 2020: 2541 produtores rurais e proprietários de imóveis rurais.

2500 Emissão/ atualização de CCIR (INCRA)

70 Emissão de CNPJ de Produtor Rural

200 Emissão de GTA – (guia de trânsito animal)

800 Declaração de vacinação

40 Pedido de Calcário

40 Análise de Solo

15 Banco do Povo

13) Qual o número de Produtores Rurais cadastrados na Cidade? Eles possuem algum tipo de incentivo? Algum convênio ou parceria?

Não há cadastro sistemático para produtores rurais, contudo temos uma estimativa de 1200 produtores entre formais e informais na zona rural. O Ponto Rural de São José dos Campos tem convênio com o Gov. do Estado através do programa "Patrulha Agrícola" onde recebemos trator traçado com semeadora, pulverizadora e lançadora de calcário e beneficiamos os produtores rurais da região que recorrem aos nossos serviços.

Outro convênio importante é com o INCRA, chamado Sala da Cidadania onde temos disponível um funcionário do INCRA para atendimento a São José e toda a RM Vale, e neste mesmo convênio um funcionário da prefeitura foi treinado e nomeado para dar suporte e atendimento aos proprietários de imóveis rurais na ausência do funcionário do INCRA.

14) Qual o TOTAL de concessão de crédito para pequenos empreendedores ofertado pelo Banco do Povo Paulista desde 2017 a 2020? Compare com 2013 a 2016;

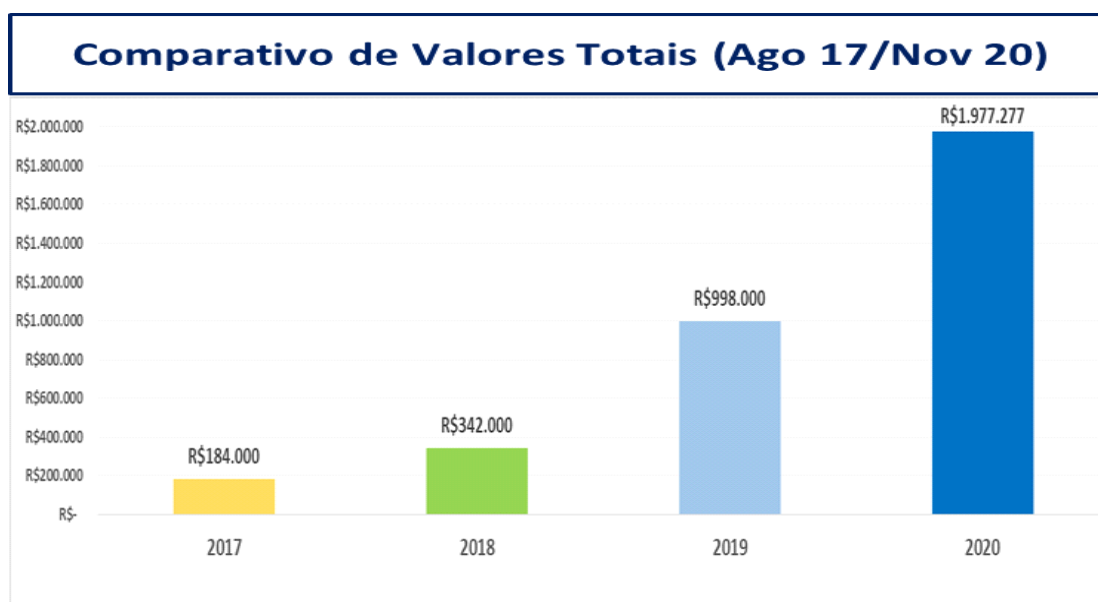

Atendimento a Clientes (Ago 17/Nov 20)

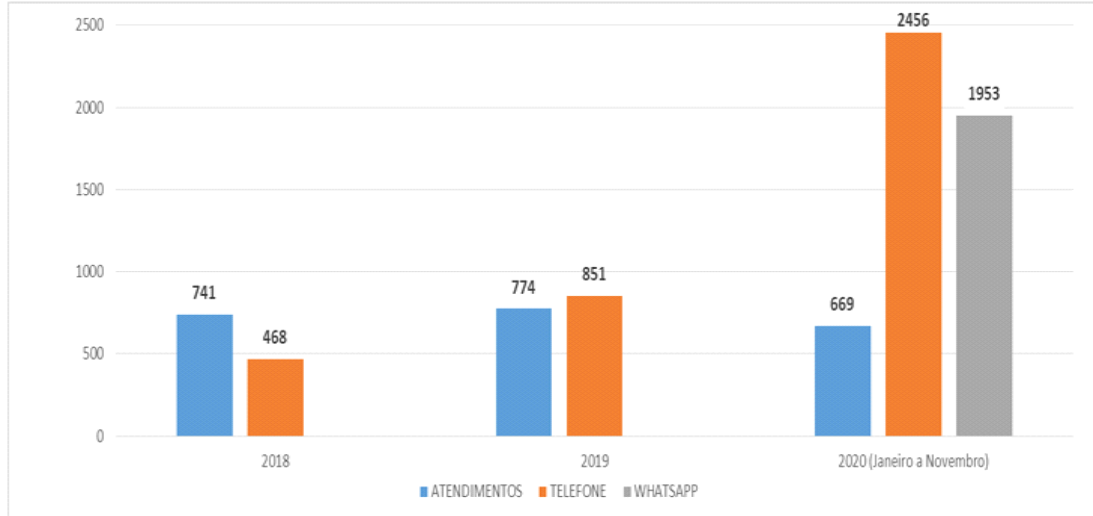

Obs.: No período de 2013 a 2016 era o BEJ (Banco do Empreendedor Joseense e não há dados disponíveis para comparativo)

15) Existe alguma Política Pública em andamento de enfrentamento ao Desemprego na Cidade?

A Prefeitura de São José dos Campos, por meio da Secretaria de Inovação e Desenvolvimento Econômico, atua com eficácia no enfrentamento do desemprego no município por meio dos seguintes programas e frentes de trabalho:

- Programa Qualifica São José:

Programa de desenvolvimento profissional que tem por objetivo ampliar o potencial de empregabilidade dos trabalhadores de São José dos Campos para facilitar a recolocação no mercado de trabalho.

Títulos educacionais de desenvolvimento profissional gratuitos: cursos, oficinas, workshops e palestras em: Indústria, Comércio, Serviços e Empreendedorismo.

Estes títulos ajudam e desenvolvem os profissionais que estão trabalhando, os que precisam se recolocar, os jovens de São José que necessitam de sua primeira oportunidade, aqueles que estão passando por redirecionamento de carreira, bem como os pequenos empreendedores que implementam e buscam o sucesso em seus negócios.

Programa Qualifica em:

2017 - 11.000 vagas;

2018 - 12.500 vagas;

2019 - 15.000 vagas;

2020 - 15.000 vagas/+ de 5.000 vagas EAD em 2020; programa não parou em 2020.

Programa Qualifica - títulos gratuitos para a população com as seguintes escolas e frentes educacionais:

- SENAI- SENAC- SESI- SEBRAE- CEPHAS- FUNDO SOCIAL

- Empresas e Consultores voluntários em:

LEAN MANUFACTURING; RH; COMUNICAÇÃO; SOFT SKILLS - habilidade e inteligência emocional e comportamental; TECNOLOGIA DA INFORMAÇÃO; GESTÃO; LIDERANÇA.

Alguns exemplos de títulos que denotam a diversidade e amplitude do Programa Qualifica: Maquinário Elétrico e à Bateria para Construção Civil, Liderança, Chocolates e Pães de Mel, Marmita FIT, LEAN Manufacturing, MASP, Microsoft Office, Inovação e Criatividade, entre outros.

Obs.: Lei Municipal 9.584/17_Decreto 17.691/18; em SJC, o Programa Qualifica São José é lei e política pública.

- Programa Pró-Trabalho:

Programa da prefeitura de SJC para ajudar os profissionais que estão distantes da carteira assinada ou do mercado, no máximo, nos últimos 30 meses.

Os beneficiários são divididos em 03 eixos de atuação:

- Eixo Administrativo: trabalho em escritório, por exemplo;

- Eixo Interno: limpeza e manutenção predial, por exemplo;

- Eixo Externo: capina e roçada, por exemplo.

Os beneficiários do programa recebem bolsa de R\$ 1.000,00 por mês, vale alimentação de R\$ 100,00, vale transporte e participam toda semana de cursos de desenvolvimento profissional – podendo ficar no programa por 02 anos; atuam nas secretarias e departamentos da prefeitura de SJC.

Trabalham 32 horas por semana no espaço laboral - secretarias/departamentos - e tem 08 horas - 01 dia na semana - para buscar emprego formal em 04 horas e mais 04 horas para fazer um curso de desenvolvimento profissional.

- 6.759 inscrições - 2.662 convocados - 743 ativos no programa.

Obs.: Lei Municipal 9.667/18_Decretos 17.760/18 e 17.790/18; em SJC, o Programa Pró-Trabalho é lei e política pública.

- Observatório do Mercado de Trabalho e Formação Profissional:

O Observatório do Mercado de Trabalho e Formação Profissional é relevante e importante no enfrentamento ao desemprego, haja vista o levantamento de dados e a

análise mensal sobre o mercado de trabalho que possibilitam a definição assertiva da programação/itinerários formativos de títulos educacionais profissionais do Programa Qualifica.

Auxilia o trabalhador de SJC que necessita se recolocar a entender o movimento estratégico deste mercado e seus players. As análises do Observatório apoiam e orientam instituições e os munícipes em idade econômica ativa, em especial os trabalhadores que estão fazendo transição de carreira e o jovem joseense que precisa escolher uma profissão e precisa também de sua primeira oportunidade.

Obs.: Lei Municipal 9.975/19; em SJC, o Observatório do Mercado de Trabalho e Formação Profissional é lei e política pública.

- Quero Serviços:

Plataforma online, vinculada ao site da Prefeitura, com banco de dados de prestadores de serviços autônomos:

Custo zero e 580 prestadores de serviços cadastrados.

- Banco de Profissionais:

Plataforma online no site da Prefeitura para cadastro e acesso a currículos – mais de 54.520 currículos/7.277 empresas cadastradas. Há 03 exemplos atuais de currículo nesta ferramenta para que o trabalhador de São José possa utilizar como modelo para fazer o seu currículo e histórico profissional de modo adequado, alinhado com as exigências do mercado de trabalho.

- FET – Feira do Empreendedorismo e Trabalho:

Feira de oportunidades de trabalho e qualificação profissional para a população de SJC:

- FET 2018: 322 vagas de emprego; 08 palestras; 03 painéis; 32 expositores; 4.800 visitantes; 10 Empresas de RH; 08 Entidades;

Serviços públicos: PAT itinerante, Poupatempo, Cephas, Consultores, Procon, Sala do Empreendedor, Banco do Povo, Qualifica São José, Parque Tecnológico e Escolas do Sistema S.

- FET 2019: 650 vagas de emprego; 09 palestras; 03 painéis; 35 expositores; 6.500 frequentadores; 11 Empresas de RH; 08 Entidades;

Serviços públicos: PAT itinerante, Poupatempo, Cephas, Consultores, Procon, Sala do Empreendedor, Banco do Povo, Qualifica São José, Parque Tecnológico e Escolas do Sistema S.

- PAT SJC – Posto de Atendimento ao Trabalhador:

- 2017: 3.693 vagas – 11.732 pessoas encaminhadas para processos seletivos;
- 2018: 4.763 vagas – 13.143 pessoas encaminhadas para processos seletivos;
- 2019: 5.179 vagas – 18.726 pessoas encaminhadas para processos seletivos;
- 2020: 2.220 vagas – 8.953 pessoas encaminhadas para processos seletivos.

Colocação no mercado em torno de 20%.

1º PAT a reabrir em todo o estado de SP – neste período do novo Coronavírus/COVID 19 – para atendimento da população de trabalhadores; reabertura em 13.05.2020. Durante 30 dias, foi o único aberto ao público em todo o estado de São Paulo.

Os trabalhadores são atendidos presencialmente para fazer Carteira de Trabalho, Seguro Desemprego e, principalmente, para encaminhamento para vagas de emprego.

16) Existe algum relacionamento Internacional (realizado ou em andamento) da Secretaria com outras Cidades do Mundo (paradiplomacia) a fim de atrair novos negócios?

Sim, com a prefeitura de Brisbane, localizada no Estado Australiano de Queensland. Além disso, temos diversos relacionamentos com embaixadas internacionais e consulados no Brasil e exterior como por exemplo China, Alemanha, Reino Unido, Estados Unidos, Austrália, Canadá.

17) Relacione as empresas que tiveram incentivo através da Lei de Inovação (Lei 9.563)?

Dentre os vários artigos da referida Lei, destacamos o artigo 2º: Avaliar e testar aplicação dos projetos inovadores em obras e serviços públicos locais.

Empresas participantes:

Ouro-Nitro Participações Societárias Ltda. – ME

Polynano Comércio e Importação Exportação e Serviços de Resinas Eireli

Serttel Soluções em Mobilidade e Segurança Urbana

MM Internacional Importação e Projetos Ltda. – O2Eco

Resicalc Serviços Administrativos Ltda. – ME

Gedankem Desenvolvimento e Licenciamento de Programas de Computador Ltda.

Jugano Brasil Energia S/A

Existem novas empresas interessadas?

Nuveo Technologies (teste de 02 projetos) - Não existem novas empresas em processos de Testes

18) LOGÍSTICA: quantas empresas instaladas do ramo na Cidade? Quais são os incentivos oferecidos?

- INCENTIVOS: Existe a LEI DE LOGÍSTICA (Lei Complementar nº 605), aprovada em 13 de Abril de 2018, para incentivar novas empresas a se instalarem no Município e para as que já estão, se expandirem aqui.
- Matriz de Incentivos Fiscais:

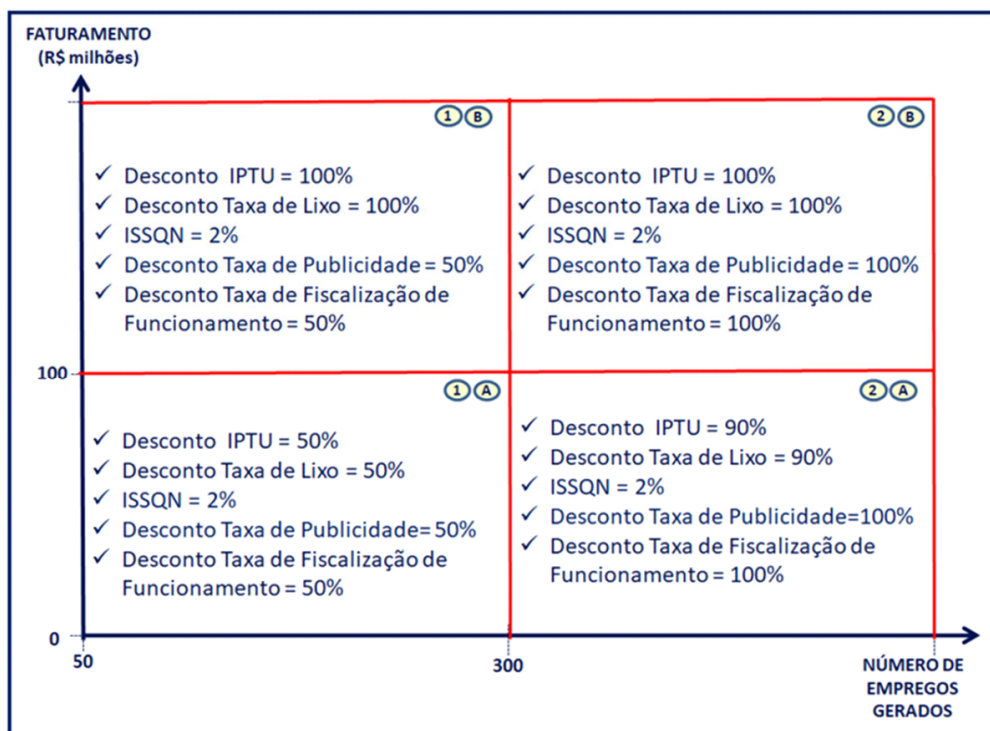

- Empresas instaladas no Município (2017 a 2020):

EMPRESA	LOCAL	METRAGEM (M ²)	ESTIMATIVA DE EMPREGOS DIRETOS	STATUS
4 EMPRESAS	CONDOMÍNIO CENTURY INDUSTRIAL	12.500	250	EM OPERAÇÃO (a ser confirmado)
ARMAVALE	EUGÊNIO DE MELO	20.000	160	EM OPERAÇÃO
ATUALI	CONDOMÍNIO ELDORADO	1.800	50	EM OPERAÇÃO
FARMA CONDE	CONDOMÍNIO ELDORADO	7.800	350	EM OPERAÇÃO
LOGMED	CONDOMÍNIO ELDORADO	3.500	120	EM OPERAÇÃO
MERCADO LIVRE	CHÁCARA REUNIDAS	2.000	60	EM OPERAÇÃO
OSCAR CALÇADOS	VILA DAS ACÁCIAS	5.000	200	FINALIZANDO OBRAS
POSI	EUGÊNIO DE MELO	34.000	500	PROJETO EM APROVAÇÃO
TRANSBUENO	JARDIM ALVORADA	10.000	150	EM OPERAÇÃO
TOTAL		96.600	1840	

19) Com respeito ao Parque Tecnológico:

Todas as respostas no ANEXO 4

- Quais empresas encontravam-se instaladas em 31 de outubro deste ano e a quais setores econômicos pertenciam?
- Qual o valor de impostos municipais recolhidos em 2019 por essas empresas e qual a estimativa de recolhimento prevista para 2020?
- Qual o valor adicionado por essas empresas em 2019 e o valor previsto?
- Qual o total de pessoas empregadas que trabalham atualmente nas empresas do Parque Tecnológico?
- Qual o quadro de pessoal da OS Parque Tecnológico, discriminando cargos e salários? Qual o montante do total das despesas mensais da OS com salários e qual o total encargos?

20) Sobre a OS, favor fornecer e informar:

- Cópia do Organograma, informações sobre a infraestrutura e quadro de pessoal (nomes, cargos e salários), bem como sobre o seu patrimônio;
- Relação de todos os convênios e contratos desta OS, discriminando seus respectivos objetos, valores, partes e prazos;
- Cópia das Atas dos Conselhos Administrativo e Fiscal desde sua fundação até a presente data;
- Relatório dos processos de aquisição de obras, bens e serviços em andamento.
- Cópia do Balanço completo de 2019 e do último balancete de 2020;
- Cópia das Atas dos Conselhos Administrativo e Fiscal de 2017 até a presente data;
- Relatório dos processos de aquisição de obras, bens e serviços em andamento.

- h) Relatório Financeiro da Entidade;
- i) Relação de contas bancárias e seus saldos;
- j) Contas a serem liquidadas no exercício subsequente (2021);
- k) Certidões negativas de FGTS, INSS;
- l) Certidões de isenções tributárias;
- m) Relatório de Ações contra a entidade, cíveis, criminais e trabalhistas, contendo valores e totalizando o passivo judicial;
- n) Relatórios de pendências ainda não judicializadas